

FAITS SAILLANTS STATISTIQUES OFFICIELLES RÉGIME QUÉBÉCOIS D'ASSURANCE PARENTALE

janvier 2018

Données pour le mois de janvier 2018 :

► En janvier 2018, on dénombre 5 700 événements, 5 672 naissances et 28 adoptions, pour lesquels des prestations au Régime québécois d'assurance parentale ont été versées.

► En janvier 2018, on dénombre 10 852 nouveaux prestataires ce qui représente une baisse de 2 024 prestataires (↓15,7%) par rapport à l'année précédente¹.

| | janvier 2017 | janvier 2018 | Variation annuelle ¹ | |
|--------------------|---------------|---------------|---------------------------------|-----------------|
| | | | N | % |
| Régime de base | 9 745 | 8 325 | (1 420) | ↓ -14,6% |
| Régime particulier | 3 131 | 2 527 | (604) | ↓ -19,3% |
| Total | 12 876 | 10 852 | (2 024) | ↓ -15,7% |

► En janvier 2018, les 10 852 nouveaux prestataires admis, se répartissent comme suit :

- 5 360 (49,4%) femmes
- 5 492 (50,6%) hommes

Cumulatif depuis le 1^{er} janvier 2018 :

► Du 1^{er} au 31 janvier 2018, l'ISQ estime à 6 700 le nombre de naissances au Québec, 5 672 de ces événements (84,7%)² ont généré des demandes de prestation au Régime québécois d'assurance parentale.

► Du 1^{er} au 31 janvier 2018, on compte 5 700 événements pour lesquels un parent a reçu une prestation au Régime québécois d'assurance parentale, presque la totalité soit, 5 672 (99,5%) sont des naissances.

| | Comparaison des années 2017 et 2018 pour la période du 1 ^{er} au 31 janvier | | | |
|--------------|---|--------------|-------------|----------------|
| | 2017 | 2018 | Évènements | |
| | | | N | % |
| Naissances | 5 775 | 5 672 | (103) | ↓ -1,8% |
| Adoption | 23 | 28 | 5 | ↑ 21,7% |
| Total | 5 798 | 5 700 | (98) | ↓ -1,7% |

► Du 1^{er} au 31 janvier 2018, on compte 10 852 prestataires admis au Régime québécois d'assurance parentale. De ce nombre 8 325 (76,7%) ont opté pour le régime de base, alors que 2 527 (23,3%) ont opté pour le régime particulier.

► Ces 10 852 prestataires admis au Régime québécois d'assurance parentale du 1^{er} au 31 janvier 2018 se répartissent comme suit, selon le type de régime et le groupe d'âge :

| Groupe d'âge | Régime de base | Régime particulier | Total | |
|--------------|----------------|--------------------|---------------|---------------|
| - de 20 ans | 38 | 15 | 53 | 0,5% |
| 20 - 24 ans | 539 | 199 | 738 | 6,8% |
| 25 - 29 ans | 2 347 | 700 | 3 047 | 28,1% |
| 30 - 34 ans | 2 970 | 815 | 3 785 | 34,9% |
| 35 - 39 ans | 1 754 | 514 | 2 268 | 20,9% |
| 40 - 44 ans | 547 | 184 | 731 | 6,7% |
| 45 ans et + | 130 | 100 | 230 | 2,1% |
| Total | 8 325 | 2 527 | 10 852 | 100,0% |

Cumulatif depuis le 1^{er} janvier 2018 (suite) :

► Un peu plus de la moitié des prestataires se retrouvent dans trois régions du Québec :

- Montréal, avec 2 578 prestataires (23,8%);
- Montérégie, avec 2 063 prestataires (19,0%);
- Capitale-Nationale, avec 1 063 prestataires (9,8%);

► Les travailleurs autonomes et mixtes qui ont eu un enfant (naissance ou adoption) peuvent bénéficier du Régime québécois d'assurance parentale; 6,2 % des nouveaux prestataires de 2018 correspondent à cette catégorie de travailleurs.

| | 2017 | % | 2018 | % |
|------------------|---------------|---------------|---------------|---------------|
| Salariés | 12 103 | 94,0% | 10 178 | 93,8% |
| Autonomes | 536 | 4,2% | 445 | 4,1% |
| Mixtes | 237 | 1,8% | 229 | 2,1% |
| Total | 12 876 | 100,0% | 10 852 | 100,0% |

► Du 1^{er} au 31 janvier 2018, sur l'ensemble des nouveaux prestataires admis au régime, 9 271 prestataires (85,4%) avaient un revenu hebdomadaire moyen de 500 \$ et plus.

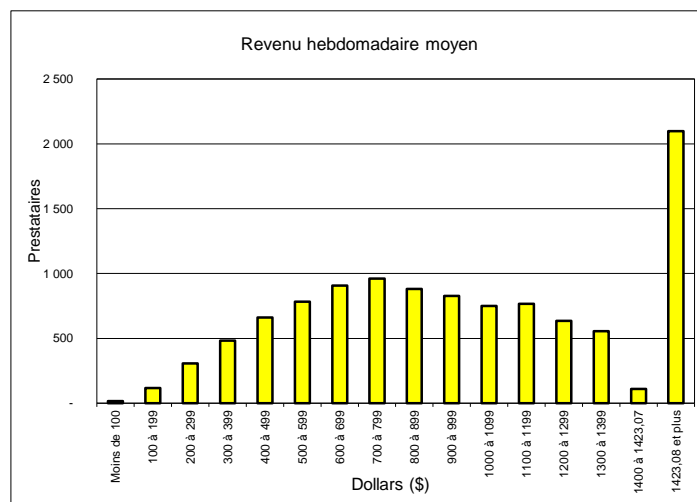

► Du 1^{er} au 31 janvier 2018, les prestations hebdomadaires moyennes versées pour chacune des catégories du plan de prestation se répartissent comme suit :

| Type de prestation | Prestation moyenne hebdo (\$) |
|--------------------|-------------------------------|
| Maternité | 525,76 |
| Paternité | 645,76 |
| Parentale | 501,50 |
| Adoption | 624,45 |

► Le Régime québécois d'assurance parentale prévoit un montant additionnel à verser aux familles à faible revenu si le revenu familial net est inférieur à 25 921 \$. Du 1^{er} au 31 janvier 2018, 513 (4,7%) nouveaux prestataires ont vu leurs prestations majorées d'un montant hebdomadaire moyen de 38,34 \$.

► Du 1^{er} au 31 janvier 2018, le Régime québécois d'assurance parentale a servi 88 995 prestataires.

De ce nombre 71 385 (80,2%) sont sous le régime de base et 17 610 (19,8%) sous le régime particulier.

1 La comparaison avec l'année précédente doit être faite avec réserve. En effet, le versement des prestations du régime débute le dimanche et le nombre de dimanches peut varier à chaque mois.

2 Les naissances multiples comptent pour un seul événement au Régime québécois d'assurance parentale.