

FAITS SAILLANTS STATISTIQUES OFFICIELLES RÉGIME QUÉBÉCOIS D'ASSURANCE PARENTALE

Décembre 2010

Données pour le mois de décembre 2010 :

► En décembre 2010, on dénombre 5 913 événements, 5 858 naissances et 55 adoptions, pour lesquels des prestations au Régime québécois d'assurance parentale ont été versées.

► En décembre 2010, on dénombre 8 428 nouveaux prestataires ce qui représente une hausse de 121 prestataires (↑1,5%) par rapport à l'année précédente.

	décembre 2009	décembre 2010	Variation annuelle	
			N	%
Régime de base	6 253	6 234	(19)	↓0,3%
Régime particulier	2 054	2 194	140	↑6,8%
Total	8 307	8 428	121	↑1,5%

► En décembre 2010, les 8 428 nouveaux prestataires admis, se répartissent comme suit :

- 4 391 (52,1%) femmes
- 4 037 (47,9%) hommes

Cumulatif depuis le 1^{er} janvier 2010 :

► Du 1^{er} janvier au 31 décembre 2010, l'ISQ estime à 88 300 le nombre de naissances au Québec, 74 985 de ces événements (84,9%)¹ ont généré des demandes de prestation au Régime québécois d'assurance parentale.

► Du 1^{er} janvier au 31 décembre 2010, on compte 75 777 événements pour lesquels un parent a reçu une prestation au Régime québécois d'assurance parentale, presque la totalité soit, 74 985 (99,0%) sont des naissances.

	Comparaison des années 2009 et 2010 pour la période du 1 ^{er} janvier au 31 décembre			
	2009	2010	Évènements	
			N	%
Naissances	75 409	74 985	(424)	↓0,6%
Adoption	694	792	98	↑14,1%
Total	76 103	75 777	(326)	↓0,4%

► Du 1^{er} janvier au 31 décembre 2010, on compte 126 268 prestataires admis au Régime québécois d'assurance parentale. De ce nombre 96 867 (76,7%) ont opté pour le régime de base, alors que 29 401 (23,3%) ont opté pour le régime particulier.

► Ces 126 268 prestataires admis au Régime québécois d'assurance parentale du 1^{er} janvier au 31 décembre 2010 se répartissent comme suit, selon le type de régime et le groupe d'âge :

Groupe d'âge	Régime de base	Régime particulier	Total	
- de 20 ans	697	407	1 104	0,9%
20 - 24 ans	7 602	3 535	11 137	8,8%
25 - 29 ans	30 029	8 839	38 868	30,8%
30 - 34 ans	36 545	9 281	45 826	36,3%
35 - 39 ans	16 378	4 933	21 311	16,9%
40 - 44 ans	4 403	1 757	6 160	4,9%
45 ans et +	1 213	649	1 862	1,5%
Total	96 867	29 401	126 268	100,0%

Cumulatif depuis le 1^{er} janvier 2010 (suite) :

► Près de la moitié des prestataires se retrouvent dans trois régions du Québec :

- Montréal, avec 26 348 prestataires (20,9%);
- Montérégie, avec 24 496 prestataires (19,4%);
- Capitale-Nationale, avec 12 424 prestataires (9,8%);

► Les travailleurs autonomes et mixtes qui ont eu un enfant (naissance ou adoption) peuvent bénéficier du Régime québécois d'assurance parentale; 5,7 % des nouveaux prestataires de 2010 correspondent à cette catégorie de travailleurs.

	2009	%	2010	%
Salariés	118 946	94,31%	119 109	94,33%
Autonomes	4 654	3,69%	4 717	3,74%
Mixtes	2 520	2,00%	2 442	1,93%
Total	126 120	100,0%	126 268	100,0%

► Du 1^{er} janvier au 31 décembre 2010, sur l'ensemble des nouveaux prestataires admis au régime, 97 665 prestataires (77,3%) avaient un revenu hebdomadaire moyen de 500 \$ et plus.

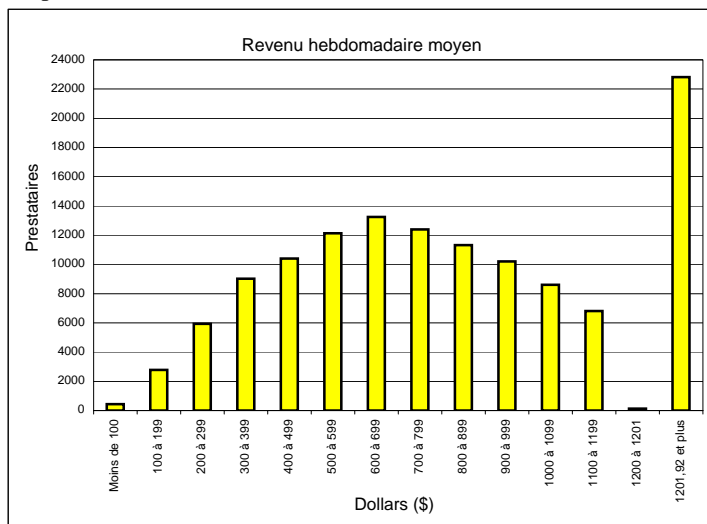

► Du 1^{er} janvier au 31 décembre 2010, les prestations hebdomadaires moyennes versées pour chacune des catégories du plan de prestation se répartissent comme suit :

Type de prestation	Prestation moyenne hebdo (\$)
Maternité	455,87
Paternité	533,67
Parentale	433,26
Adoption	557,58

► Le Régime québécois d'assurance parentale prévoit un montant additionnel à verser aux familles à faible revenu si le revenu familial net est inférieur à 25 921 \$. En 2010, 7 379 (5,8%) nouveaux prestataires ont vu leurs prestations majorées d'un montant hebdomadaire moyen de 34,89 \$.

► Du 1^{er} janvier au 31 décembre 2010, le Régime québécois d'assurance parentale a servi 207 143 prestataires.

De ce nombre 161 890 (78,2%) sont sous le régime de base et 45 253 (21,8%) sous le régime particulier.

¹ Les naissances multiples comptent pour un seul événement au Régime québécois d'assurance parentale.