

FAITS SAILLANTS STATISTIQUES OFFICIELLES RÉGIME QUÉBÉCOIS D'ASSURANCE PARENTALE

décembre 2011

Données pour le mois de décembre 2011 :

► En décembre 2011, on dénombre 5 883 événements, 5 844 naissances et 39 adoptions, pour lesquels des prestations au Régime québécois d'assurance parentale ont été versées.

► En décembre 2011, on dénombre 8 758 nouveaux prestataires ce qui représente une hausse de 330 prestataires (↑3,9%) par rapport à l'année précédente.

	décembre 2010	décembre 2011	Variation annuelle	
			N	%
Régime de base	6 234	6 445	211	↑3,4%
Régime particulier	2 194	2 313	119	↑5,4%
Total	8 428	8 758	330	↑3,9%

► En décembre 2011, les 8 758 nouveaux prestataires admis, se répartissent comme suit :

- 4 588 (52,4%) femmes
- 4 170 (47,6%) hommes

Cumulatif depuis le 1^{er} janvier 2011 :

► Du 1^{er} janvier au 31 décembre 2011, l'ISQ estime à 88 500 le nombre de naissances au Québec, 75 714 de ces événements (85,6%)¹ ont généré des demandes de prestation au Régime québécois d'assurance parentale.

► Du 1^{er} janvier au 31 décembre 2011, on compte 76 286 événements pour lesquels un parent a reçu une prestation au Régime québécois d'assurance parentale, presque la totalité soit, 75 714 (99,3%) sont des naissances.

	Comparaison des années 2010 et 2011 pour la période du 1 ^{er} janvier au 31 décembre			
	2010	2011	Évènements	
			N	%
Naissances	74 985	75 714	729	↑1,0%
Adoption	792	572	(220)	↓27,8%
Total	75 777	76 286	509	↑0,7%

► Du 1^{er} janvier au 31 décembre 2011, on compte 127 419 prestataires admis au Régime québécois d'assurance parentale. De ce nombre 97 872 (76,8%) ont opté pour le régime de base, alors que 29 547 (23,2%) ont opté pour le régime particulier.

► Ces 127 419 prestataires admis au Régime québécois d'assurance parentale du 1^{er} janvier au 31 décembre 2011 se répartissent comme suit, selon le type de régime et le groupe d'âge :

Groupe d'âge	Régime de base	Régime particulier	Total	
			N	%
- de 20 ans	628	389	1 017	0,8%
20 - 24 ans	7 689	3 572	11 261	8,8%
25 - 29 ans	29 420	8 694	38 114	29,9%
30 - 34 ans	37 078	9 443	46 521	36,5%
35 - 39 ans	17 174	5 051	22 225	17,4%
40 - 44 ans	4 644	1 792	6 436	5,1%
45 ans et +	1 239	606	1 845	1,4%
Total	97 872	29 547	127 419	100,0%

Cumulatif depuis le 1^{er} janvier 2011 (suite) :

► Un peu plus de la moitié des prestataires se retrouvent dans trois régions du Québec :

- Montréal, avec 26 929 prestataires (21,1%);
- Montérégie, avec 24 535 prestataires (19,3%);
- Capitale-Nationale, avec 12 543 prestataires (9,8%);

► Les travailleurs autonomes et mixtes qui ont eu un enfant (naissance ou adoption) peuvent bénéficier du Régime québécois d'assurance parentale; 5,54 % des nouveaux prestataires de 2011 correspondent à cette catégorie de travailleurs.

	2010	%	2011	%
Salariés	119 109	94,33%	120 362	94,46%
Autonomes	4 717	3,74%	4 597	3,61%
Mixtes	2 442	1,93%	2 460	1,93%
Total	126 268	100,0%	127 419	100,0%

► Du 1^{er} janvier au 31 décembre 2011, sur l'ensemble des nouveaux prestataires admis au régime, 100 060 prestataires (78,5%) avaient un revenu hebdomadaire moyen de 500 \$ et plus.

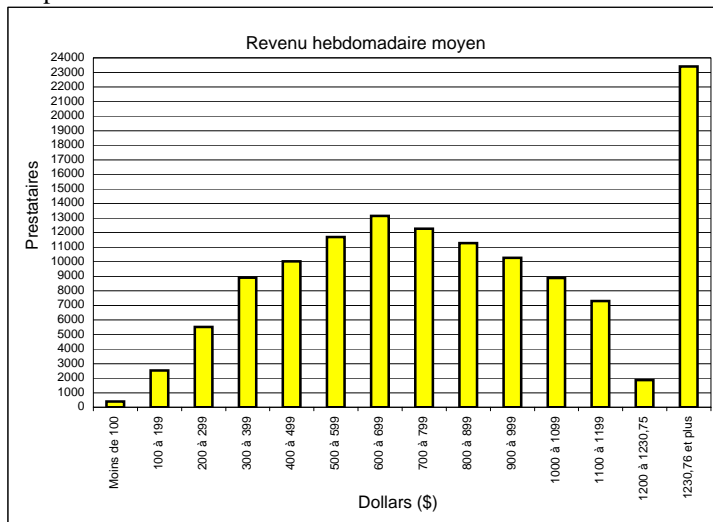

► Du 1^{er} janvier au 31 décembre 2011, les prestations hebdomadaires moyennes versées pour chacune des catégories du plan de prestation se répartissent comme suit :

Type de prestation	Prestation moyenne hebdo (\$)
Maternité	467,31
Paternité	551,54
Parentale	439,46
Adoption	578,73

► Le Régime québécois d'assurance parentale prévoit un montant additionnel à verser aux familles à faible revenu si le revenu familial net est inférieur à 25 921 \$. Du 1^{er} janvier au 31 décembre 2011, 7 496 (5,9%) nouveaux prestataires ont vu leurs prestations majorées d'un montant hebdomadaire moyen de 34,90 \$.

► Du 1^{er} janvier au 31 décembre 2011, le Régime québécois d'assurance parentale a servi 208 615 prestataires.

De ce nombre 162 787 (78,0%) sont sous le régime de base et 45 828 (22,0%) sous le régime particulier.

¹ Les naissances multiples comptent pour un seul événement au Régime québécois d'assurance parentale.